



# CLUB ALPINO ITALIANO SEZIONE DI CODROIPO

Via Circonvallazione Sud 25 - tel. & fax 0432 900355  
www.caicodroipo.it - posta@caicodroipo.it



## DOMENICA 16 APRILE 2023

### Sentiero Stringher-Tacoli

Colli Morenici del Friuli

Apertura stagione escursionistica 2023



*Santa Margherita del Gruagno è questo il punto di partenza del Sentiero Stringher-Tacoli, un itinerario pedonale che calca sentieri, strade campestri e viabilità minore di questo territorio. Percorrere l'itinerario vuol dire entrare in contatto con gli aspetti della storia, della natura, delle tradizioni del luogo, in ambienti suggestivi ben conservati, a volte nascosti, che si susseguono a testimonianza di un rapporto millenario tra Natura e Uomo.*

Lasciata l'auto nel parcheggio alla fine di via Santa Margherita del Gruagno (sulla strada che arriva da Ceresetto) si imbecca via Mazzanins iniziando il percorso Tacoli-Stringher. Da subito si notano i segnali bianchi e azzurri che indicano bene il percorso da seguire, continuando per la strada asfaltata si oltrepassa il cimitero e la località Telezae. Il sentiero inizia ad addentrarsi nei boschi del Lavia, dove tra piccoli sali e scendi e guadi di fiumiciattoli si esce dal bosco (punto che al ritorno dividerà i due gruppi) per poi prendere la strada asfaltata sulla sinistra che ci porterà fino a Lavia e al bellissimo affresco devozionale che si trova sulla parete di una casa.

A Lavia, sempre seguendo le indicazioni bianche e azzurre, imbocchiamo un sentiero sulla destra che ci porta di nuovo nelle zone erbose e boschive del Poggio Stringher, dopo aver incontrato il cippo Veneziano e il cippo Poggio Stringher si percorre un piccolo tratto di strada asfaltata per poi sulla sinistra riprendere il sentiero che ci porta nei Prati Stabili di San Clemente e alla Bressana di Villalta

sulla destra. Lasciati i prati si prosegue per la strada addentrandoci nel bellissimo Borgo di Villalta, fiancheggiando il Castello e il tumulo dei Foscjans sulla sinistra per poi imboccare un piccolo sentiero che attraverso una curva ci permetterà di lasciare per un po' la strada. Dopo questa curva erbosa sulla strada al bivio si prosegue sulla sinistra verso Borgo Treppo, lasciata Villa Perabò sulla sinistra si continua ancora sull'asfalto fino al raggiungimento del sentiero sulla destra che ci riporta fino al punto in cui i due gruppi si dividono. In questo punto il gruppo che vuole far meno strada (B) riprenderà la via più breve per raggiungere Santa Margherita del Gruagno, mentre il gruppo A proseguirà verso sinistra, ripercorrendo un tratto fatto all'andata per proseguire poi verso l'ex molino Zanon. Da qui ci addentriamo nel borgo La Tesa fino ad attraversare e percorrere un piccolissimo tratto di strada trafficata, di nuovo verso sinistra si procede verso la Contrada Michelutti. Per un piccolo tratto lasciamo le indicazioni bianche e azzurre per accorciare il giro verso il Castel Brazzà, da qui la strada prosegue verso destra per ritornar verso il punto di partenza. Prima di rientrare verso la Pieve di Santa Maria del Gruagno e quindi il punto iniziale tocchiamo ancora due punti di interesse: la bonifica di Sant'Andrea e la Jevade.

**Seguirà il tradizionale pranzo autogestito verso le 13 presso la baita degli Alpini di Fagagna (via Riolo - località ex Forte).**

#### **DATI E INFORMAZIONI GENERALI**

**DISLIVELLO:** 260 m circa (gruppo A); 200 m circa (Gruppo B);

**LUNGHEZZA:** 13 km circa per il gruppo A; 10 km circa per il gruppo B;

**DIFFICOLTÀ:** T (turistico) / E (Escursionistica);

**EQUIPAGGIAMENTO:** da mezza montagna, adatto alla stagione, scarponcini (vi è la presenza di qualche guado);

**ORARI:** Partenza da parcheggio sede CAI alle ore **07:30**; parcheggio Santa Margherita ore **08:15**;

**MEZZI DI TRASPORTO:** mezzi propri; le spese vanno concordate con il proprietario del mezzo; nel rispetto delle norme regionali che regolano il trasporto in auto delle persone non conviventi.

**CARTOGRAFIA:** Carta Tabacco, foglio 020, scala 1:25.000 – Prealpi del Gemonese – Colli morenici del Friuli;

**INFORMAZIONI:** escursionismo@caicodroipo.it – www.caicodroipo.it – segreteria durante gli orari d'apertura;

**IMMAGINI:** durante l'uscita possono essere realizzate riprese foto e/o video allo scopo di documentare l'escursione. Tali immagini e/o filmati possono essere utilizzati per le attività di diffusione organizzate e/o promosse dalla Sezione (ad esempio per la pubblicazione su siti internet/social [www.caicodroipo.it](http://www.caicodroipo.it) <https://www.facebook.com/cai.codroipo/>). Chi non intende essere ripreso o fotografato lo comunichi in segreteria al momento dell'iscrizione e ai responsabili dell'uscita all'inizio della stessa per essere escluso/a dalle riprese foto e/o video.

**ISCRIZIONI:** segreteria durante gli orari d'apertura sede; per i non soci CAI è previsto il pagamento di 8,50 euro per l'assicurazione giornaliera. **Iscrizioni entro mercoledì 12 aprile.**

**QUOTA PER IL PRANZO: euro 15,00, acconto all'iscrizione di 5,00 euro.**

**Bambini fino a 6 anni gratis. Bambini da 6 a 12 anni euro 6,00.**

**Menù:** antipasto della casa, pasta all'amatriciana, gulash con patate in tecia, arrosto con peperonata. Bevande e caffè inclusi. Sono graditi i dolci!

**È richiesto a tutti i partecipanti di essere a conoscenza dell'itinerario proposto, di portarsi appresso il programma cartaceo ed eventualmente la cartina topografica della zona riferita all'escursione. Ai partecipanti è richiesta la massima disciplina pena l'immediata esclusione dall'escursione per comportamenti potenzialmente dannosi per gli altri Soci.**

**I responsabili dell'escursione: AE Petracco Chiara (328 2167411), AE Rosso Fiorenzo (339 1437727) in collaborazione con gli allievi del corso E3, si riserveranno la facoltà di apportare variazioni al programma qualora le condizioni del terreno o meteorologiche lo richiedessero.**

**LA COMMISSIONE ESCURSIONISMO**

## **REGOLAMENTO ESCURSIONI**

- 1 - L'escursione è una delle più importanti attività della Sezione e, nel rispetto del presente Regolamento, la partecipazione è aperta a tutti. È proposta da uno o più soci che, su incarico della Sezione, assumono la veste di Responsabile di escursione e ne curano la preparazione e lo svolgimento adottando ogni accorgimento affinché sia effettuata nella massima sicurezza.
- 2 - I Responsabili di escursione avranno verificato recentemente le condizioni del percorso e dovranno valutare l'adeguatezza dell'attrezzatura e della capacità attitudinale dei partecipanti escludendo coloro che non ritenessero idonei.
- 3 - Ai partecipanti si richiede correttezza nel contegno, ubbidienza e collaborazione verso i Responsabili di escursione al fine di agevolarli nell'adempimento del loro compito: i Responsabili possono escludere i partecipanti che intendano allontanarsi dal gruppo o seguire altri percorsi.
- 4 - È facoltà della Sezione di subordinare l'effettuazione dell'escursione alle condizioni atmosferiche, nonché al raggiungimento di un minimo di partecipanti.
- 5 - I minori possono partecipare alle gite solo se accompagnati da chi ne abbia la patria potestà ovvero da persona responsabile autorizzata.
- 6 - La caparra di prenotazione, quando richiesta, non sarà rimborsata, salvo in caso dell'annullamento della gita stessa; è tuttavia consentita la sostituzione con un altro partecipante.
- 7 - Eventuali modifiche potranno, in qualsiasi momento, essere apportate al programma per esigenze di sicurezza. Di tali modifiche sarà data tempestiva comunicazione ai soci.
- 8 - Le iscrizioni alle gite possono essere effettuate (salvo diversa indicazione) entro il sabato precedente all'uscita recandosi o telefonando in sede agli orari di apertura.
- 9 - Con il solo fatto di iscriversi all'escursione, ciascun partecipante accetta di osservare le norme del presente regolamento ed, in conformità di quanto dispone l'articolo n. 13 dello statuto del CAI, esonera la Sezione ed i Responsabili di escursione da ogni responsabilità per incidenti di qualsiasi genere che si verificassero nel corso della stessa, trasferimenti compresi.
- 10 - I soci partecipanti alle escursioni beneficeranno, in caso di incidente, della polizza infortuni prevista dalla Sede Centrale (prendere visione dei massimali in Segreteria). Per i non soci CAI verrà chiesta una quota d'iscrizione per coprire i costi della polizza assicurativa stipulata per loro. La quota sarà comunicata dalla segreteria.

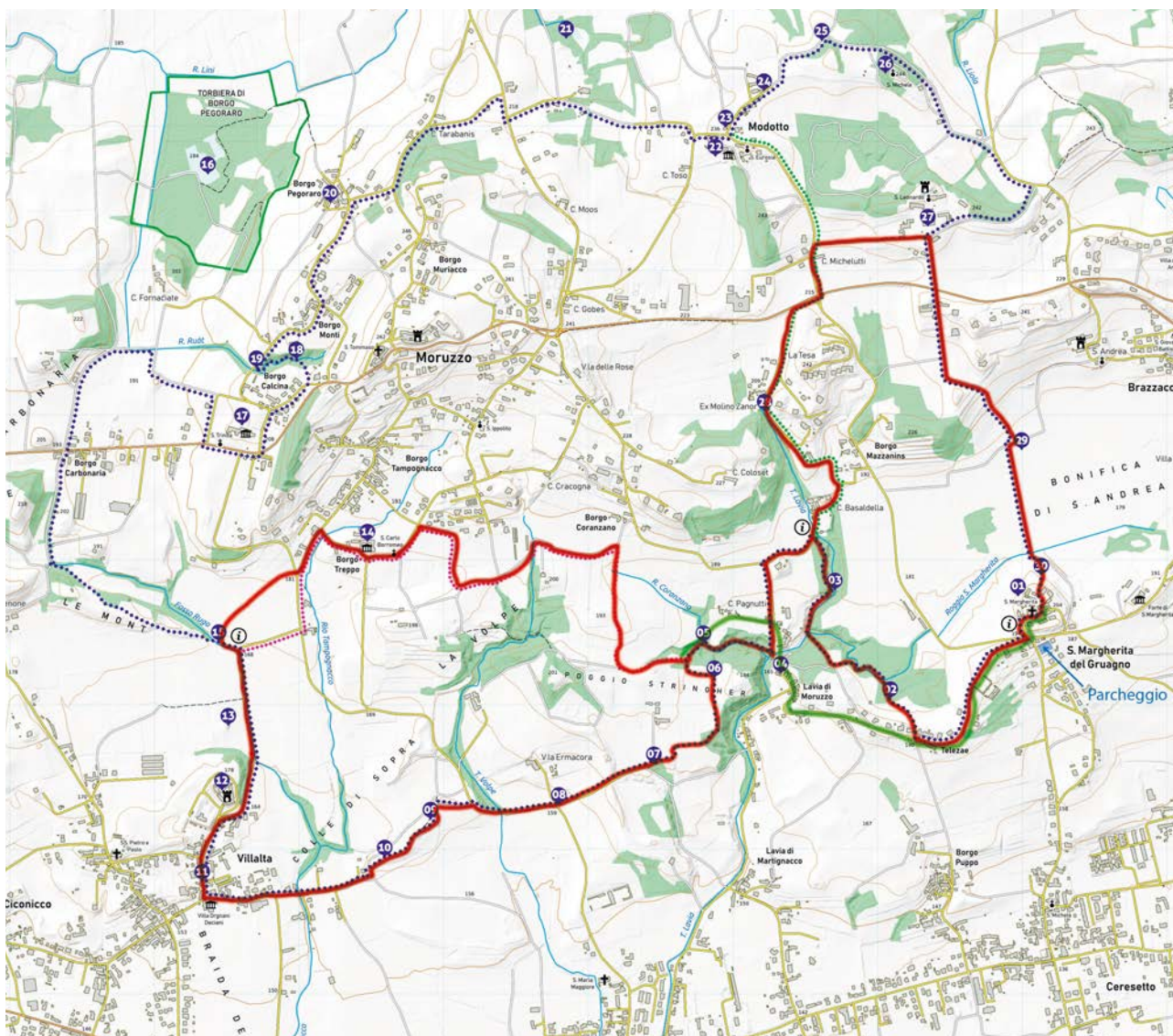

**ESCURSIONE SUCCESSIVA:  
Kolovrat – escursionismo seniores  
DOMENICA 30 APRILE**